CATALISE
ADMINISTRAÇÃO JUDICIAL

RELATÓRIO MENSAL DE ATIVIDADES

RECUPERANDA:
M. SAMBATTI COMERCIAL E SERVIÇOS LTDA.

RECUPERAÇÃO JUDICIAL N. 0016037-47.2025.8.16.0021

COMPETÊNCIA: JANEIRO E FEVEREIRO DE 2026
APRESENTADO EM: MAIO DE 2026

CATALISE ADMINISTRAÇÃO JUDICIAL

SUMÁRIO

1 CONSIDERAÇÕES INICIAIS

2 CRONOGRAMA PROCESSUAL

3 EVENTOS DO MÊS

4 SOBRE A RECUPERANDA

5 STAY PERIOD

6 VERIFICAÇÃO E REGISTRO DAS ATIVIDADES

7 PASSIVO CONCURSAL

8 PASSIVO EXTRACONCURSAL

9 ANÁLISE ECONÔMICO-FINANCEIRA

10 OUTRAS INFORMAÇÕES

11 CONSIDERAÇÕES FINAIS

1. CONSIDERAÇÕES INICIAIS

O presente Relatório Mensal de Atividades foi elaborado **com base nas informações e documentações mensais encaminhadas pela Recuperanda**, incluindo os **balancetes de verificação contábeis mensais.**

Cumpre inferir que os demonstrativos analisados **não foram submetidos a auditoria independente**, motivo pelo qual **não é possível assegurar integralmente a exatidão, integridade ou completude das informações** prestadas pela Devedora.

Urge ressaltar que a escrituração contábil elaborada pela Empresa deve levar em consideração as normas contábeis normalmente aceitas. Assim, **é possível que o saldo contábil de certas rubricas não coincida com o valor atual de mercado dos ativos.** A exemplo das contas de Imobilizado e Intangível. Não sendo permitida reavaliação de bens tangíveis e intangíveis, devido às disposições contidas na Lei n.º 11.638/2007, que alterou a Lei n.º 6.404/1976, o saldo contábil apresentado pode não coincidir com o valor de mercado atual dos bens, motivo pelo qual se faz importante analisar outros documentos, como o Laudo de avaliação dos bens e ativos da Empresa.

As informações apresentadas estão expressas em **reais (R$), salvo quando mencionado.**

DOCUMENTAÇÃO MENSAL

No que tange à **apresentação dos documentos mensais**, conforme previsto no artigo 52, inciso IV, da Lei nº 11.101/2005, até o momento da elaboração do presente Relatório Mensal de Atividades (RMA), **estavam pendentes os seguintes documentos (destacados em vermelho):**

Documentos	Período	Status
Questionário mensal preenchido;	jan e fev/26	✓
Balancetes contábeis em formato excel, mensal - com as contas analíticas, sem zeramento de resultado;	jan e fev/26	✓
Balancetes contábeis em formato PDF, mensal e assinados - com as contas analíticas, sem zeramento de resultado;	jan e fev/26	✓
Razão geral do mês do balancete;	jan e fev/26	✓
Histórico analítico do quadro funcional em excel (número de funcionários em cada mês, contendo: nome, regime (CLT ou PJ), data de admissão e cargo);	jan e fev/26	☒
Folha do Pagamento do mês em PDF;	jan e fev/26	✓
Comprovação dos pagamentos do mês aos colaboradores;	jan e fev/26	✓
Extrato do e-CAC (RFB), extrato SEFAZ, extrato da dívida fiscal municipal, ou documento equiparado;	jan e fev/26	✓
Comprovante do Pagamento dos Impostos Federais, Estaduais e Municipais, incluindo compensações e parcelamentos;	jan e fev/26	☒
Comprovante do Pagamento de Encargos sociais – inclusive do FGTS;	jan e fev/26	✓
Relatórios mensais dos órgãos federais, estaduais e municipais dos parcelamentos;	jan e fev/26	✓
Certidões negativas de débitos: FGTS, INSS, SEF, RFB e Municipal; (quando aplicável);	jan e fev/26	✓
Extratos bancários;	jan e fev/26	✓
Relatório Ativos e Passivos Contingentes (contendo número do processo, Vara/Comarca, Partes, Natureza, Valor estimado de perda/ganho, situação processual atual);	jan e fev/26	✓
Relatório de Créditos Extraconcursais (contendo as seguintes colunas: emissor, devedor, valor e tipo de garantia); O Conselho Nacional de Justiça (CNJ), recomenda que sejam destacados os títulos de crédito extraconcursais com fato gerador posterior ao ajuizamento da recuperação judicial ou que possuam vínculos com (i) adiantamento de contrato de câmbio (ACC); (ii) cessão fiduciária de títulos e direitos creditórios e (iii) alienação fiduciária. Enviar (caso aplicável).	jan e fev/26	☒

2. CRONOGRAMA PROCESSUAL

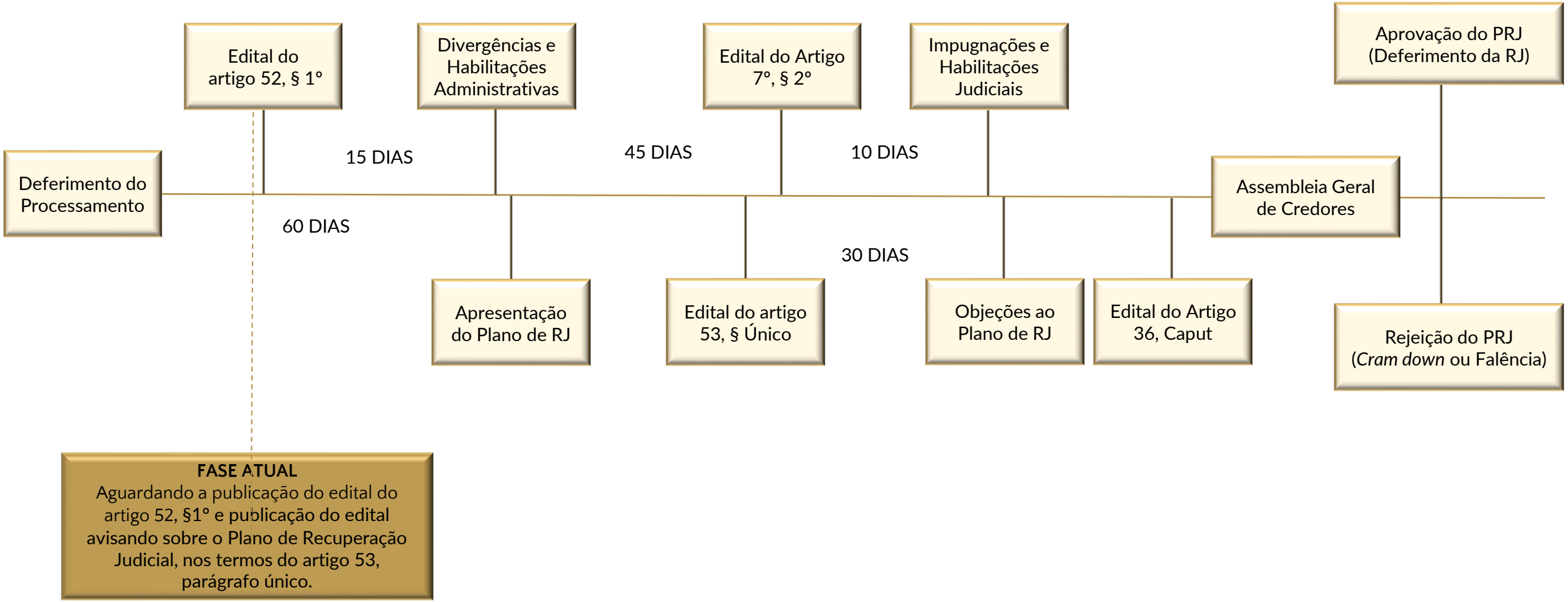

3. EVENTOS DO MÊS

Breve Resumo	Mov
Remetidos os autos para distribuidor.	171
Redistribuído por prevenção em razão de alteração de competência do órgão: 1ª Vara Estadual de Falências e Recuperação Judicial.	173

4. SOBRE A RECUPERANDA

ATIVIDADE DESEMPENHADA

A **M. Sambatti Comercial e Serviços Ltda.** exerce atualmente atividades voltadas à **prestação de serviços de instalações elétricas, instalação de sistemas de energia solar fotovoltaica e soluções técnicas correlatas**.

LOCALIZAÇÃO

A Recuperanda possui sua **sede e administração** no **Município de Céu Azul/PR**, situada na **Avenida Marechal Cândido Rondon, nº 36, Centro**. Seu principal estabelecimento, onde se concentram as atividades empresariais e administrativas mais relevantes, localiza-se **igualmente em Céu Azul/PR**, conforme seus atos constitutivos.

COMPOSIÇÃO SOCIETÁRIA

M. SAMBATTI COMERCIAL E SERVICOS LTDA
CNPJ: 30.390.257/0001-68

Marco Antonio Sambatti Goes
SÓCIO ADMINISTRADOR

RECUPERANDA

NOME	CNPJ
M. SAMBATTI COMERCIAL E SERVICOS LTDA	30.390.257/0001-68

CAUSAS DA CRISE

A crise enfrentada pela Recuperanda teve início no começo de **2023**, em decorrência de um cenário macroeconômico adverso que afetou de forma significativa o setor de **energia solar fotovoltaica** em todo o país.

A retração do mercado foi impulsionada por incertezas econômicas, elevação das taxas de juros, oscilações cambiais e pela interpretação inicial equivocada da Lei nº 14.300/2022, fatores que reduziram drasticamente a demanda por novos projetos.

Somou-se a esse contexto o **aumento expressivo dos custos dos equipamentos fotovoltaicos**, majoritariamente importados, impactados pela alta do dólar e por dificuldades na cadeia global de suprimentos, o que comprimiu as margens operacionais da Empresa e comprometeu sua capacidade de geração de caixa.

Em razão desse cenário, houve **queda acentuada no volume de contratos e no faturamento**, especialmente no primeiro semestre de 2023, levando a Recuperanda a operar abaixo do ponto de equilíbrio financeiro. Paralelamente, contratos públicos e privados enfrentaram entraves operacionais e atrasos de pagamento, agravando ainda mais o fluxo de caixa.

A necessidade de manter as operações e honrar compromissos essenciais levou a Empresa a recorrer a **linhas de crédito onerosas e renegociações com fornecedores**, elevando o nível de endividamento no curto prazo.

Esses fatores, combinados, culminaram na atual crise econômico-financeira, de natureza conjuntural, que motivou a adoção da **Recuperação Judicial como medida estratégica e preventiva**, visando a reorganização financeira e a preservação da atividade empresarial.

4. SOBRE A RECUPERANDA

QUADRO FUNCIONAL

Após análise do documento providenciado pela Recuperanda no momento do pedido da Recuperação Judicial, constatou-se que o referido expediente contempla exclusivamente o registro de remuneração atinente ao administrador da Empresa.

Em contrapartida, cumpre salientar que, conforme previamente estabelecido no Laudo de Constatação Prévia e nos documentos anexados aos autos processuais, a força de trabalho complementar da empresa é predominantemente composta por prestadores de serviço, configurados como pessoas jurídicas na modalidade de Microempreendedores Individuais (MEIs).

Contudo, até a presente data, não foi disponibilizada a relação pormenorizada desses prestadores de serviço, informação que se faz imprescindível para uma compreensão integral da estrutura de custos e da composição da equipe.

Para corroborar a assertiva de que a documentação salarial remetida se restringe unicamente ao vínculo do administrador, uma captura de tela do referido recibo de pagamento será disposta ao lado para imediata elucidação.

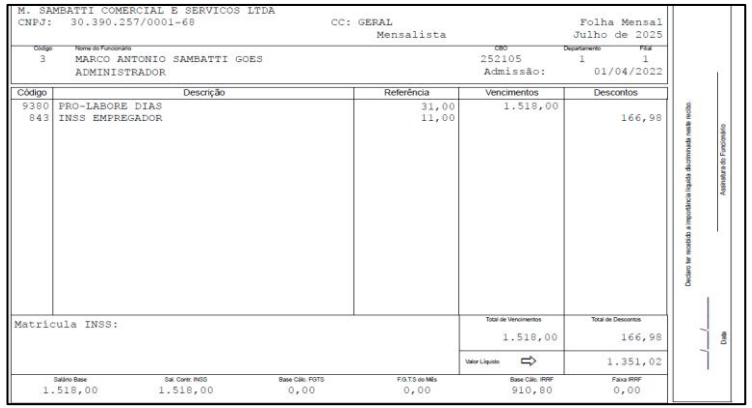

M. SAMBATTI COMERCIAL E SERVICOS LTDA
CNPJ: 30.390.257/0001-68 CC: GERAL Folha Mensal
Mensalista Julho de 2025

Código	Nome do Funcionário	CBO	Departamento	Filial
3	MARCO ANTONIO SAMBATTI GOES ADMINISTRADOR	252105 Admissão:	1	1 01/04/2022

Código	Descrição	Referência	Vencimentos	Descontos
9380	PRO-LABORE DIAS	31,00	1.518,00	
843	INSS EMPREGADOR	11,00		166,98

Matricula INSS:

Total de Vencimentos	Total de Descontos
1.518,00	166,98
Valor Líquido ⇨	1.351,02

Salário Base	Sal. Contr. INSS	Base Cálc. FGTS	F.G.T.S do Mês	Base Cálc. IRRF	Faixa IRRF
1.518,00	1.518,00	0,00	0,00	910,80	0,00

Declaro ter recebido a importância líquida discriminada neste recibo

Assinatura do Funcionário

Data

CONSULTA PROTESTOS

Foi realizada (em 15/05/2026) consulta ao **Banco Nacional de Dados de Protestos – CENPROT**, mantido pelos cartórios de protesto de títulos. **Não foram identificados protestos ativos** em nome da Recuperanda **M. SAMBATTI COMERCIAL E SERVICOS LTDA. (CNPJ 30.390.257/0001-68).**

CARTÓRIO	CIDADE	QTD. TÍTULOS
REGISTROS PÚBLICOS DE BOM RETIRO DO SUL	BOM RETIRO DO SUL	4
	TOTAL	4

Consulta realizada em: https://www.pesquisaprotesto.com.br/

PASSIVO CONTINGENTE

No que se refere ao **Passivo Contingente**, a Administração Judicial solicitou à Recuperanda a **relação dos processos judiciais em que figura como parte ré**, com o objetivo de identificar eventuais contingências decorrentes de demandas em andamento. Contudo, **até a data de elaboração deste Relatório Mensal de Atividades, tais informações não foram encaminhadas**, o que **impossibilita a apresentação de um panorama detalhado acerca desse passivo**.

Diante disso, a Administração Judicial **permanece acompanhando a questão**, reiterando a solicitação à Recuperanda. **Tão logo os dados sejam disponibilizados**, as informações relativas ao **passivo contingente serão devidamente apresentadas e analisadas nos relatórios mensais subsequentes**, em observância às determinações deste D. Juízo.

5. STAY PERIOD

STAY PERIOD

O **stay period** corresponde ao prazo legal de **180 dias** durante o qual permanecem **suspensas todas as ações e execuções** movidas contra os Recuperandos.

Data de início: 04/04/2025
Situação: não vigente. À data de 12/02/2026 houve pedido de prorrogação do stay period. Aguardando manifestação do juízo.

6. VERIFICAÇÃO E REGISTRO DAS ATIVIDADES

aaaaaaa A Recuperanda permanece com operações regulares, mantendo suas atividades, sem alterações substanciais, conforme registros apresentados à página seguinte.

Neste momento não há alterações consideráveis a serem narradas no presente relatório, ressaltando que eventuais mudanças na operação da Devedora serão imediatamente noticiadas pela Administração Judicial.

Para comprovar as atividades da Recuperanda, foram realizados registros fotográficos e gravações audiovisuais nas instalações, evidenciando que a Recuperanda está mantendo suas atividades.
Através do link https://youtu.be/_vjnsuTIPuY ou do QRCODE abaixo é possível visualizar os últimos registros realizados, da operação da Recuperanda:

SCAN ME

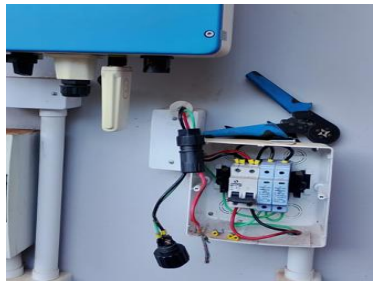

7. PASSIVO CONCURSAL

Conforme minuta de Edital previsto no art. 52, § 1º, da Lei nº 11.101/2005, da qual pende publicação, a primeira relação de credores das Recuperandas totaliza R$ 473.256,85.

CREDORES	VALOR EDITAL ARTIGO 52 , § 1°	%
CLASSE I	R$ 0,00	0,00%
CLASSE II	R$ 0,00	0,00%
CLASSE III	R$ 470.255,08	99,37%
CLASSE IV	R$ 3.001,77	0,63%
TOTAL	**R$ 473.256,85**	**100%**

O passivo sujeito é composto por **10 credores**, divididos entre 7 credores quirografários e 3 credores classificados como ME/EPP.

Ademais, constata-se que os **cinco maiores credores representam 77%** do valor dos créditos concursais. Ao lado apresenta-se seus nomes e respectivos saldos.

PRINCIPAIS CREDORES

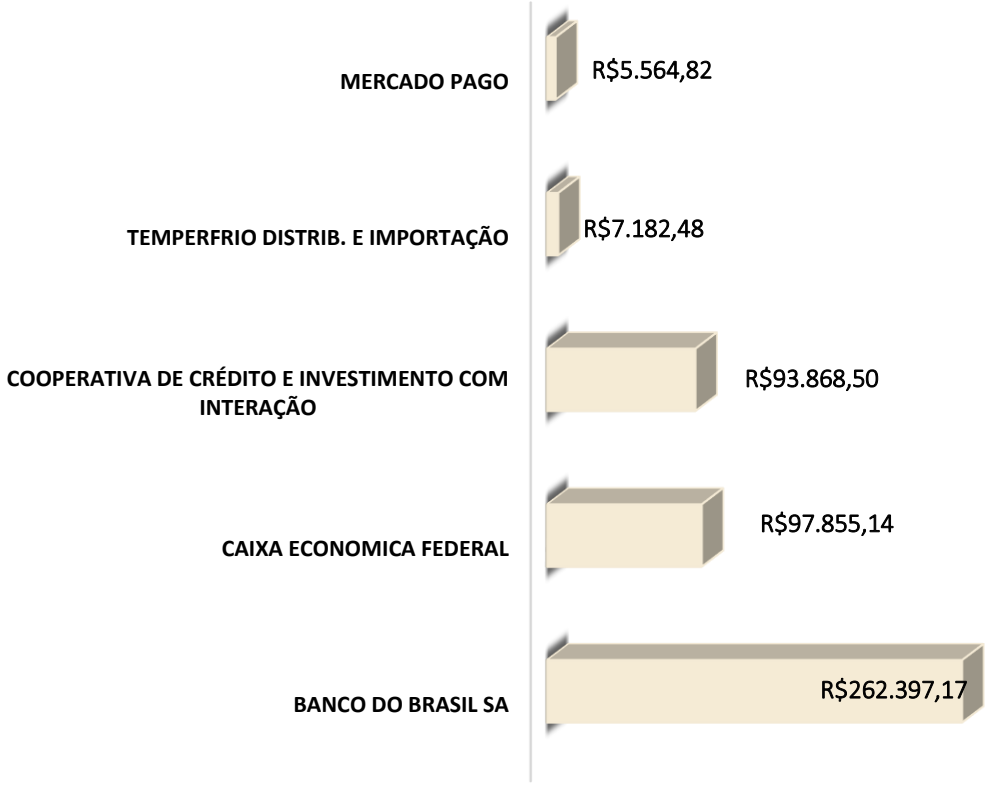

8. PASSIVO EXTRACONCURSAL

OBRIGAÇÕES CORRENTES, OBRIGAÇÕES FISCAIS E OUTROS EXTRACONCURSAIS

OBRIGAÇÕES CORRENTES

A análise das **obrigações correntes** tem por objetivo verificar se a Recuperanda vem cumprindo os compromissos assumidos após o deferimento da Recuperação Judicial, considerando que o inadimplemento dessas obrigações pode ensejar a **convolação da Recuperação Judicial em Falência**, nos termos do artigo 73, inciso IV, da Lei nº 11.101/2005.

Em **fevereiro/2026**, observa-se que **7% do passivo (R$ 18 mil)** está concentrado na rubrica **Fornecedores.**

A análise do balancete evidencia **pagamentos no montante de R$ 3.354 em janeiro e R$ 1.104 em fevereiro de 2026**, indicando a **liquidação de obrigações junto a fornecedores.**

DESCRIÇÃO	31/01/2026	28/02/2026
Saldo Inicial de Fornecedores	20.517	18.165
(-) Débitos	(3.354)	(1.104)
(+) Créditos	1.002	981
(=) Saldo Final de Fornecedores	**18.165**	**18.042**

OBRIGAÇÕES FISCAIS

A **análise do passivo fiscal** assume relevância no contexto da **Recuperação Judicial**, uma vez que, embora os créditos tributários não se submetam aos efeitos do plano, sua **regularização é fator relevante para a reestruturação econômico-financeira da Recuperanda**.

Nesse contexto, procede-se à **verificação das obrigações fiscais registradas na contabilidade**, com o objetivo de identificar a **existência, natureza e atualização dos débitos tributários reconhecidos**, bem como eventuais medidas adotadas para sua regularização. Apresenta-se, a seguir, o saldo do passivo da Recuperanda ao final de **janeiro e fevereiro de 2026,** destacando as obrigações tributárias e previdenciárias.

OBRIGAÇÕES TRIBUTÁRIAS E SOCIAIS	31/01/2026	28/02/2026
OBRIGAÇÕES TRIBUTÁRIAS	**131.562**	**133.398**
PARCELAMENTO DE IMPOSTOS	76.193	76.193
SIMPLES NACIONAL A RECOLHER	55.369	57.205
OBRIGAÇÕES SOCIAIS	**2.180**	**1.995**
INSS A RECOLHER	2.180	1.995
TOTAL	**133.742**	**135.393**

8. PASSIVO EXTRACONCURSAL

OBRIGAÇÕES CORRENTES, OBRIGAÇÕES FISCAIS, DÍVIDA ATIVA E OUTROS EXTRACONCURSAIS

INSCRITO EM DÍVIDA ATIVA

Adicionalmente, em **15/05/2026**, esta Equipe Técnica realizou **consulta no portal da PGFN** para verificar eventual **inscrição em dívida ativa da União e do FGTS**, na condição de devedor principal, corresponsável ou solidário, ressalvando-se que a consulta não contempla débitos parcelados, garantidos ou com exigibilidade suspensa. **Como resultado, não foram identificados débitos inscritos em dívida ativa** para o contribuinte.

NOME	CNPJ	DÍVIDA ATIVA PGFN
M. SAMBATTI COMERCIAL E SERVICOS LTDA	30.390.257/0001-68	94.937,06

OUTROS EXTRACONCURSAIS

No que se refere aos **Outros Créditos Extraconcursais**, verifica-se que o grupo é composto por obrigações relacionadas a operações com **alienação fiduciária** e **cessão fiduciária**, bem como por **adiantamento de contrato de câmbio (ACC)** e contratos de **leasing**.

Tais operações possuem natureza extraconcursal, não se sujeitando aos efeitos da Recuperação Judicial, em razão das garantias e características jurídicas específicas.
Sobre o tema....

9. ANÁLISE ECONÔMICO-FINANCEIRA

BALANÇO PATRIMONIAL – ATIVO

A seguir, apresenta-se a evolução do **Ativo** com base no Balancete de Verificação do mês em análise, comparado ao mês anterior.

RUBRICA	31/12/2025	31/01/2026	28/02/2026	AH	AV
ATIVO CIRCULANTE	**99.535**	**85.986**	**101.518**	**2%**	**38%**
DISPONÍVEL	93.335	78.784	93.335	0%	35%
ESTOQUE	6.200	7.202	8.183	32%	3%
ATIVO NÃO CIRCULANTE	**168.700**	**168.700**	**168.700**	**0%**	**62%**
INVESTIMENTOS	15.200	15.200	15.200	0%	6%
IMOBILIZADO	153.500	153.500	153.500	0%	57%
TOTAL DO ATIVO	**268.235**	**254.686**	**270.218**	**1%**	**100%**

COMPOSIÇÃO DO ATIVO

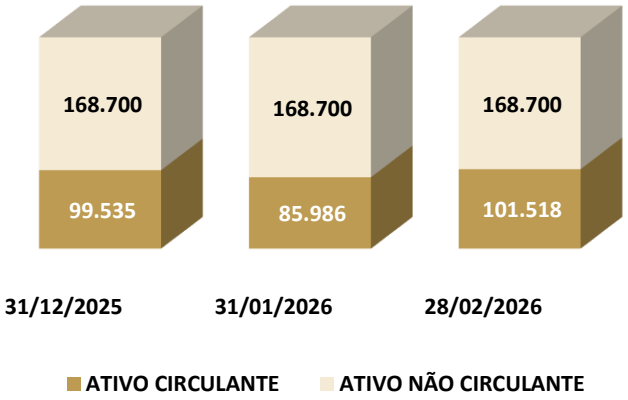

ATIVO CIRCULANTE

O **Ativo Circulante** registrou crescimento de **2%** passando de **R$ 99 mil em dezembro de 2025 para R$ 101 mil em fevereiro de 2026,** representando **38% do total** no período mais recente.

Dentre as rubricas que compõem o grupo, observa-se incremento em:

- **Estoque,** que passou de **R$ 6 mil para R$ 8 mil,** no período em análise**;**

Outrossim, a rubrica **Disponibilidade** não apresentou variação no período, encerrando fevereiro com saldo de **R$ 93 mil.**

ATIVO NÃO CIRCULANTE

O **Ativo Não Circulante** não apresentou variação entre dezembro de 2025 e fevereiro de 2026, apresentando saldo de **R$ 168 mil** (**62% do total)**.

Dentre as rubricas que compõem o grupo, observa-se que não houve variação no saldo em:

- **Investimentos (R$ 15 mil)**; e
- **Imobilizado (R$ 153 mil)**.

9. ANÁLISE ECONÔMICO-FINANCEIRA

BALANÇO PATRIMONIAL – PASSIVO

A seguir, apresenta-se a evolução do **Passivo** com base no Balancete de Verificação do mês em análise, comparado ao mês anterior.

DESCRIÇÃO RUBRICA	31/12/2025	31/01/2026	28/02/2026	AH	AV
PASSIVO CIRCULANTE	**629.196**	**619.267**	**619.353**	**-2%**	**229%**
FORNECEDORES	20.517	18.165	18.042	-12%	7%
EMPRÉSTIMOS E FINANCIAMENTOS	457.367	457.367	457.367	-	169%
OBRIGAÇÕES TRIBUTÁRIAS	140.760	131.562	133.398	-5%	49%
OBRIGAÇÕES TRAB. E PREV.	2.002	3.623	1.995	-	1%
OUTRAS OBRIGAÇÕES	8.550	8.550	8.550	-	3%
PASSIVO NÃO CIRCULANTE	**-**	**-**	**-**	**-**	**-**
PATRIMÔNIO LÍQUIDO	**(360.962)**	**(364.582)**	**(349.135)**	**-3%**	**-129%**
CAPITAL SOCIAL	50.000	50.000	50.000	-	19%
LUCROS OU PREJUÍZOS ACUM.	(49.155)	(410.962)	(410.962)	736%	-152%
RESULTADO DO EXERCÍCIO	(361.807)	(3.620)	11.827	-103%	4%
TOTAL DO PASSIVO + PL	**268.235**	**254.685**	**270.218**	**1%**	**100%**

COMPOSIÇÃO DO PASSIVO

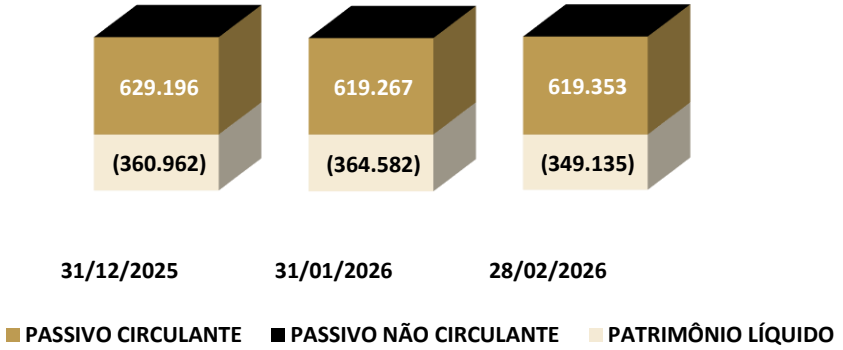

PASSIVO CIRCULANTE

O **Passivo Circulante** apresentou uma redução de 2%, passando de **R$ 629 mil em dezembro/25 para R$ 619 mil em fevereiro/26**, representando **229% do total** no período.

Dentre as rubricas que compõem o grupo, observa-se redução em:

- **Fornecedores**, cujo saldo decresceu de R$ 20 mil para R$ 18 mil, baixa de **12%;**
- **Obrigações Tributárias,** passando de R$ 140 mil para R$ 133 mil, diminuição de **5%.**

Por outro lado, observa-se que não houve variação no período analisado em: **Empréstimos e Financiamentos, Obrigações Trabalhistas e Previdenciárias e Outras Obrigações.**

PASSIVO NÃO CIRCULANTE

O **Passivo Não Circulante** da Recuperanda não apresentou saldo no período entre dezembro de 2025 e fevereiro de 2026, indicando a ausência de obrigações de longo prazo.

PATRIMÔNIO LÍQUIDO

O **Patrimônio Líquido** apresentou **aumento de 3% no período**, melhorando a sua posição negativa de **R$ 360 mil em dezembro de 2025** para **R$ 349 mil em fevereiro de 2026**.

9. ANÁLISE ECONÔMICO-FINANCEIRA

BALANÇO PATRIMONIAL – RESULTADO

A seguir, apresenta-se a composição do **Resultado Líquido do Período**, com base no Balancete de Verificação do mês em análise, comparado ao mês anterior.

RUBRICA	DEZ/25	JAN.26	FEV.26	AH	JAN.26 A FEV.26
RECEITA BRUTA	**26.202**	**6.061**	**22.966**	**279%**	**29.027**
(+) Receita de vendas de produtos	8.185	426	7.620	**1689%**	8.046
(+) Receita de Prestação de Serviços	18.016	5.635	15.346	**172%**	20.981
(-) DEDUÇÕES DA RECEITA BRUTA	**(2.263)**	**(564)**	**(1.835)**	**225%**	**(2.400)**
(=) RECEITA LÍQUIDA	**23.939**	**5.497**	**21.131**	**284%**	**26.628**
(-) CUSTOS	**(344.673)**	**-**	**(2.270)**	**-**	**(2.270)**
(=) RESULTADO BRUTO	**(320.734)**	**5.497**	**18.861**	**243%**	**24.358**
(-) DESPESAS OPERACIONAIS	**(84.282)**	**(8.918)**	**(3.339)**	**-63%**	**(12.257)**
(-) DESPESAS ADM. E GERAIS	(56.095)	(8.918)	(3.339)	**-63%**	(12.257)
(-) OUTRAS DESPESAS	(28.187)	-	-	-	-
(+) OUTRAS RECEITAS	**-**	**-**	**-**	**-**	**-**
(=) RESULTADO ANTES DO RES. FINANC.	**(405.016)**	**(3.421)**	**15.522**	**-554%**	**12.101**
(+/-) RESULTADO FINANCERIO	**(122)**	**(199)**	**(75)**	**-62%**	**(274)**
(+) RECEITAS FINANCEIRAS	0,02	0	-	**-100%**	0
(-) DESPESAS FINANCEIRAS	(122)	(199)	(75)	**-62%**	(274)
(=) RESULTADO ANTES DO IR E CSLL	**(405.138)**	**(3.620)**	**15.447**	**-527%**	**11.827**
(-) IR e CSLL	**-**	**-**	**-**	**-**	**-**
(=) RESULTADO LÍQUIDO DO EXERCÍCIO	**(405.138)**	**(3.620)**	**15.447**	**-527%**	**11.827**

DEMONSTRAÇÃO DE RESULTADO

A **Receita Bruta** registrou **aumento de 279%** no período, passando de **R$ 6 mil** em janeiro de 2026 para **R$ 22 mil** em fevereiro de 2026. Após deduções de **R$ 1,8 mil,** a **Receita Líquida** totalizou **R$ 21 mil** no mês mais recente.

Os **Custos** encerraram fevereiro em **R$ 2,2 mil**, com **Resultado Bruto** de **R$ 21 mil**.

As **Despesas Administrativas** totalizaram **R$ 3 mil no período mais recente**, com redução de **63%** em relação ao mês imediatamente anterior. Como consequência, o **Resultado Operacional** encerrou positivo em **R$ 18 mil**.

Após o impacto das **Receitas e Despesas Financeiras**, o **Resultado Líquido do Período** em fevereiro encerrou com lucro de **R$ 15 mil**, representando uma melhora em relação ao prejuízo de **R$ 3 mil** registrado em janeiro de 2026.

9. ANÁLISE ECONÔMICO-FINANCEIRA

ÍNDICES DE LIQUIDEZ E GRAU DE ENDIVIDAMENTO

Os índices de liquidez demonstram a **capacidade da empresa de honrar suas obrigações.** Em outras palavras, demonstram se os recursos disponíveis e realizáveis são suficientes para pagar as dívidas no curto e no longo prazo.

A seguir serão demonstrados os **índices de liquidez** da Recuperanda nos últimos três meses analisados.

ÍNDICES	31/12/2025	31/01/2026	28/02/2026
LIQUIDEZ GERAL	0,43	0,41	0,44
LIQUIDEZ IMEDIATA	0,148	0,127	0,151
LIQUIDEZ SECA	0,15	0,13	0,15
LIQUIDEZ CORRENTE	0,16	0,14	0,16

- **Liquidez Corrente:** mede a relação entre o ativo e o passivo de curto prazo, indicando se a empresa possui recursos suficientes para cumprir seus compromissos imediatos;
- **Liquidez Seca:** avalia a mesma relação, mas desconsidera os estoques, revelando a capacidade de pagamento sem depender da venda de mercadorias ou produtos;
- **Liquidez Geral:** considera todos os ativos e passivos, de curto e longo prazo, refletindo a situação financeira global da empresa;
- **Liquidez Imediata:** demonstra quanto das dívidas de curto prazo poderia ser quitada apenas com o caixa e as aplicações financeiras disponíveis.

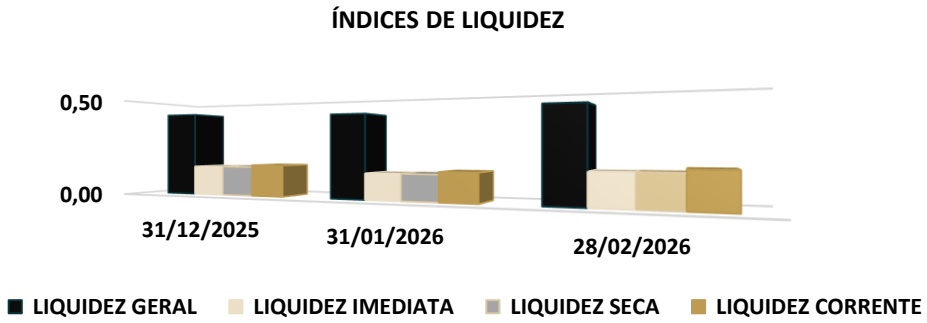

A seguir será demonstrado o **grau de endividamento da Recuperanda** dos últimos três meses analisados.

DESCRIÇÃO	31/12/2025	31/01/2026	28/02/2026
ENDIVIDAMENTO A LONGO PRAZO	100%	100%	100%
ENDIVIDAMENTO A CURTO PRAZO	0%	0%	0%

- **Endividamento a Curto Prazo:** refere-se às obrigações que vencem até o fim do exercício social seguinte, isto é, registradas no passivo circulante.
- **Endividamento a Longo Prazo:** refere-se às obrigações que vencem após o fim do exercício social seguinte, isto é, registradas no passivo não circulante.

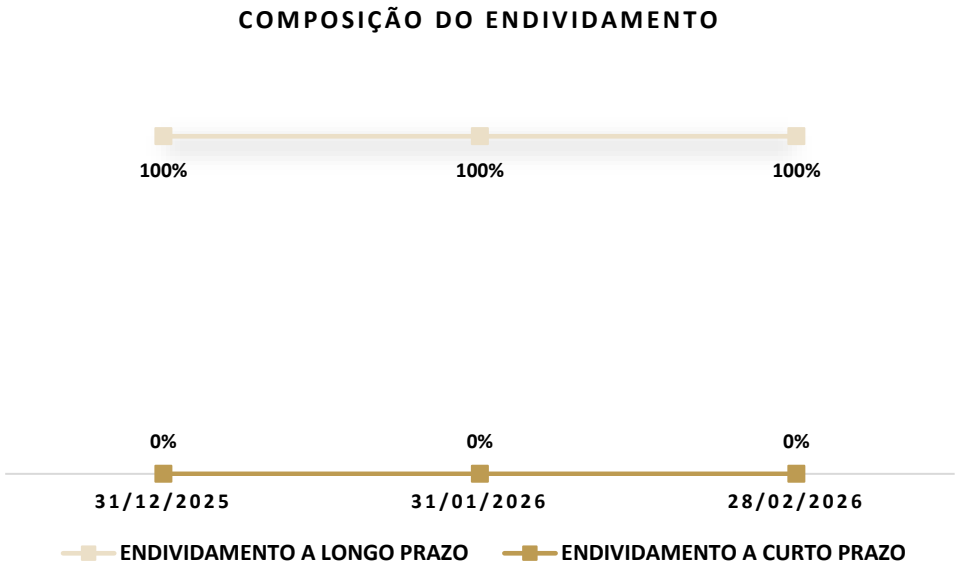

10. OUTRAS INFORMAÇÕES

HONORÁRIOS AJ

Até a data da elaboração deste Relatório, os **honorários devidos à Administração Judicial ainda não haviam sido acordados.**

PONTOS DE ATENÇÃO

RMA FEVEREIRO.26 (COMPETÊNCIA DEZEMBRO.25):

Em janeiro/26, os **custos** reconhecidos na contabilidade perfizeram R$ 1.214 mil, representando aumento de 815% em relação ao mês imediatamente anterior (R$ 132 mil em dezembro/25), evidenciando elevação dos custos no período, com impacto negativo direto sobre o resultado.

Esta Administração Judicial realizará questionamentos por e-mail **aos representantes das Recuperandas.** Tão logo recebidas, as respostas serão analisadas por esta Equipe Técnica e as **considerações pertinentes apresentadas no próximo Relatório Mensal de Atividades.**

11. CONSIDERAÇÕES FINAIS

Isso posto, a Administração Judicial, em cumprimento ao artigo 22, inciso II, alínea *c*, da Lei 11.101/2005, apresenta o Relatório Mensal de Atividades da **M. SAMBATTI COMERCIAL E SERVIÇOS LTDA.**

No mais, informa que os Relatórios são disponibilizados no site www.cataliseaj.com.br e coloca-se à disposição para eventuais esclarecimentos.

Curitiba/PR, 27 de maio de 2026.

Júlio Alfredo de Almeida
OAB/RS 24.023

Janice Cainelli de Almeida
OAB/RS 22.257

Juliana Cainelli de Almeida
OAB/RS 97.853

Fábio Cainelli de Almeida
OAB/RS 106.886

Mauricio Andorffy de Souza
OAB/RS 109.590

Otávio Hardtke Boaventura
OAB/RS 124.849

Josiane Pereira Machado
CRC/RS 059.503/O

Alex Carlos Scheffer
CRA/RS 056.648/O

CATALISE
ADMINISTRAÇÃO JUDICIAL

|Rua Coronel Bordini, nº 360
|Bairro Auxiliadora
|Porto Alegre/RS

|aj@cataliseaj.com.br

|(51) 99835-9740